

JORNAL images DA ILHA

Femina

MODA:

De cara nova

• Página F4



Jeans: democrático e sedutor

Foto: Reprodução

HOMENS TAMBÉM CHORAM

Movimento incentiva um olhar mais sensível sobre a masculinidade

• Página 5

Participantes ficam à vontade para expor seus sentimentos sem serem julgados

Foto: Divulgação/WOA



Arquitetura & decoração # ALTO PADRÃO: Exclusividade em detalhes

• Página D3

Opera House é destaque na avenida mais nobre da cidade



CARTA AO LEITOR

Esta foi uma semana bem atípica, destacando as pautas jornalísticas e as novas mídias. Quando me refiro às pautas é porque sempre que temos uma nova reunião de pauta, que acontece logo após a edição anterior ser distribuída, ficamos com os cadernos abertos e folhas em branco buscando temas interessantes e pertinentes para os nossos leitores.

Nesta edição não foi diferente. Para nossa matéria de capa tivemos uma inspiração extra, de São Paulo. Há dois meses, o jornal Valor Econômico publicou em seu caderno EU&FIM DE SEMANA, que sai às sextas-feiras, uma matéria sobre um novo conceito de integração: reunião entre homens para discutirem seus problemas. Uma coisa relativamente simples para as mulheres, mas bem mais difícil para o universo masculino. O Brotherhood (Irmandade em inglês) era a pauta da capa do caderno. Li e gostei. Era uma novidade que se iniciava em São Paulo. A singularidade ficou pelo fato de que, além da capital paulistana, havia apenas mais uma "franquia" do conceito, e era em Florianópolis. Aí fomos atrás das fontes, e essa é nossa matéria de capa. Confira!

Também nesta edição, um acordo de cooperação para melhorar a qualidade de vida da comunidade Vila União, no Norte da Ilha, foi firmado pela Prefeitura de Florianópolis através da Secretaria Municipal de Assistência Social, a Federação Catarinense de Basketball (FCB) e a Polícia Militar de Santa Catarina (PMSC).

E, quando no início do editorial me referi às novas mídias, destaquei, além da atualização diária do blog e agenda cultural no site do Imagem da Ilha, um caso inusitado. Na última sexta-feira fui a uma consulta médica com um médico indicado por um amigo. No meio da consulta, questionando sobre meus hábitos no trabalho, o médico perguntou o que eu fazia. Falei sobre o Imagem da Ilha. Aí minha surpresa! Ele disse: "na sua última edição tinha uma matéria sobre os vinhos da Quinta da Figueira, feitos aqui em Florianópolis?"

A matéria em questão, escrita por mim, era a história da evolução dos vinhos do enólogo florianopolitano Rogério Gomes e sua vinícola de garagem, premiado no Guia Chileno Descorchados. Quando confirmei, o médico falou que tinha gostado da matéria e do jornal (que ainda não conhecia e foi apresentado por um colega de profissão) e foi mais além. "Gostei das matérias, agradáveis de ler, e essa sobre a Quinta da Figueira fotografei e compartilhei com vários amigos que gostam de vinho". Depois dessa saí sorrindo da consulta, em meio a tanta informação online, continuamos trazendo boas notícias impressas e que são até compartilhadas online.

Obrigado pela leitura.

Hermann Byron

AGENDA CULTURAL

Led Zeppelin Sinfônico

A OSSCA – Orquestra Sinfônica de Santa Catarina realiza um especial inédito. O show será um tributo aos 50 anos do lançamento do primeiro disco da banda Led Zeppelin, formada inicialmente pelos músicos Jimmy Page, Robert Plant, John Paul Jones e John Bonham. O quarteto marcou época e é reconhecido como um dos fundadores do Heavy Metal. Dia 31/05, às 20h30, no Teatro Ademar Rosa (CIC). Os ingressos estão à venda no site Blueticket.

SHOW



SEMINÁRIO

Floripa Low Carb

No primeiro Floripa LowCarb, Seminário Catarinense de Alimentação LowCarb, serão apresentados os princípios e benefícios da alimentação LowCarb e como introduzi-los na rotina. O evento é indicado para profissionais da área da saúde, empreendedores do ramo e público em geral, com o intuito de promover a saúde e a medicina preventiva. Dias 08/06 e 09/06, no Centro de Eventos do Majestic Palace Hotel. Os ingressos estão à venda no site Blueticket.



SHOW

Aventuras em Alto Mar

O musical Aventuras em Alto Mar é uma adaptação do filme "Moana", no qual a protagonista, interpretada pela atriz e cantora Carolina Marcílio, é uma jovem aventureira com a responsabilidade de salvar seu povo dos perigos que rondam a vila. Atraída pelo mar, ela luta consigo mesma entre ouvir seu espírito desbravador ou se tornar a grande chefe de sua ilha. A produção é da Cia Grito de Teatro. Dia 01/06, às 16h30 e às 20h; no Teatro Ademar Rosa (CIC). Os ingressos estão à venda no site Ingresso Rápido.

MUSICAL



ONDE ENCONTRAR:

O Imagem da Ilha oferece 500 exemplares a mais nos seguintes locais com reposição semanal:

Beiramar Shopping: Café Delicia - L1 Café Fanny (L2) SC 401: Café Cultura (Passeio Primavera) e ACATE; O Padeiro de Sevilla (Shopping Casa & Design) e Café Francois (Corporate Park)

Jurerê Internacional: Café Pão da Casa (Jurerê Open Shopping)

Itacorubi: Mercado São Jorge

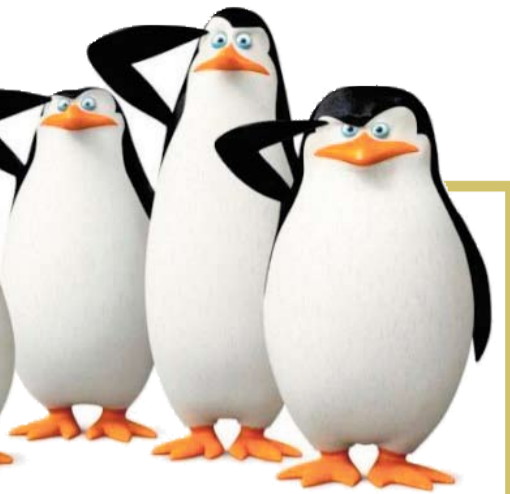

INFANTIL

Pinguins de Madagascar

Capitão, Kowalski, Rico e Recruta divertem a garotada com mesa de pintura, espaço games com jogos em videogame e até hockey de mesa, além do submarino com escorregador e do tiro ao alvo em Os Pinguins de Madagascar. Até 24/06, de segunda a sábado, das 14h às 22h; domingos e feriados, das 14h às 20h; no Continente Shopping. A entrada é gratuita.

Arena Rock

Dois dos maiores ícones do pop rock nacional sobem ao palco para compartilhar seus hits no Arena Rock. Os Paralamas apresentam turnê do novo disco "Sinais do Sim". O Skank traz a turnê de seu mais recente projeto "Os Três Primeiros - Ao Vivo", um dos poucos álbuns lançados ao vivo na carreira do grupo. Dia 01/06, a partir das 21h, na Arena Petry. Os ingressos estão à venda no site Minha Entrada.

SHOW

Publicação quinzenal da Editora de Jornais Imagem da Ilha com distribuição gratuita para a região da Beira-Mar Norte, via mala direta etiquetada, e com distribuição porta em porta nos bairros Santo Antônio de Lisboa, Cacupé, João Paulo, Jardim Anchieta e Parque São Jorge.

TIRAGEM: 9.000 exemplares - MALA DIRETA: 9.000 Assinantes

Edição e Textos: Gabriela Morateli - **Diagramação:** Edson Egerland

Jornalista responsável: Hermann Byron A. S. Neto (JP 24303/RJ)

Tel. comercial: (48) 3024 2747 - **Celular Comercial:** (48) 99162 8040

e-mail: contato@imagemdailha.com.br - **Contatos Redação:** (48) 3028 3778

(48) 991628045 - **e-mail:** redacao@imagemdailha.com.br

Impressão: Gráfica Araucária

Os artigos assinados não refletem necessariamente a opinião do jornal, sendo de inteira responsabilidade de seus respectivos autores

Troca de endereços, comentários e sugestões para o e-mail contato@imagemdailha.com.br

Baixe o leitor do QR Code e acesse o código abaixo para conferir nossa agenda completa



Auditado quinzenalmente pelo

Instituto Verificador de Comunicação **IVC**

CIDADE

Descarte eficiente

Lixo volumoso será recolhido de porta em porta em Florianópolis a partir de junho

Da redação

Quase R\$ 3 milhões anuais são gastos pela Prefeitura de Florianópolis com a remoção de resíduos volumosos descartados de forma irregular na cidade. Só em 2018, foram removidas 1,6 mil toneladas pela coleta de volumosos domiciliar e 109 toneladas por meia da entrega voluntária nos PEVs (Pontos de Entrega Voluntária) da Autarquia de Melhoramentos da Capital - Comcap. Para promover a saúde pública e as boas práticas de vizinhança, a Comcap lançou este mês o calendário de coleta de resíduos volumosos que terá início a partir de junho. A Comcap realiza esse tipo de trabalho desde 1998.

O sistema funcionará da seguinte forma: a equipe responsável pelo recolhimento domiciliar passará de porta em porta para recolher os produtos. Serão recolhidos latas, pneus, móveis, madeiras (separadas de outros materiais), podas de árvores (cortadas e amarradas), eletrodomésticos e restos de material de construção (em pequenas quantidades e ensacados). A Comcap orienta que o lixo volumoso a ser coletado deve ser deixado na rua antes das 7h, conforme o dia de coleta informado no calendário para cada bairro. Na semana que anteceder a coleta, a equipe de sensibilização ambiental passará por todas as ruas do bairro com carros de som e entregará folhetos avisando sobre o dia que os volumosos serão recolhidos.

Também serão instalados pontos móveis de entrega voluntária nos bairros. A Comcap já disponibiliza quatro ecopontos para entrega voluntária de resíduos sólidos em Florianópolis. Três deles ficam na Ilha, no bairro Itacorubi (Centro de Valorização de Resíduos), no Morro das Pedras e em Canasvieiras. O outro está localizado na região Continental, instalado no Terminal de Capoeiras. Nesses ecopontos são recolhidos eletrônicos, madeira, pilhas e baterias, óleo de cozinha, pneus, podas de árvores, recicláveis, eletrodomésticos e volumosos. Os resíduos devem ser colocados de forma separada no ecoponto para que a Comcap possa dar o destino final ambientalmente adequado a cada um



Latas, pneus, móveis, madeiras, podas de árvores, eletrodomésticos e restos de material de construção fazem parte da ação. Confira a programação por bairros acessando o QR Code ao final da matéria

dos materiais. Os ecopontos funcionam diariamente, das 7h às 19h; somente o de Canasvieiras funciona de segunda a sexta-feira, no mesmo horário.

DESCARTE INCORRETO

De acordo com a Comcap, há cerca de 200 pontos de descarte irregular em Florianópolis e a maior parte está localizada na região Continental e Norte da cidade.

Descartar lixo e entulho na rua ou em áreas clandestinas é proibido em Florianópolis pelo Código de Posturas Municipal, Lei 1.224, de 1974. Também é crime ambiental e inafiançável, com penas de reclusão de um a cinco anos, pela Lei Federal 9.605. Além disso, resíduos mal destinados atraem vetores de doenças. A Comcap orienta que as pessoas denunciem quem comete esse tipo de crime por meio de fotos com detalhes que possam auxiliar na identificação do autor. As denúncias podem ser registradas no setor de Ouvidoria do site da Prefeitura Municipal de Florianópolis: www.pmf.sc.gov.br/ouvidoria.

LOGÍSTICA REVERSA

O destino de resíduos volumosos é de responsabilidade do gerador. Para restos

de construção deve ser contratado o serviço pago de remoção. Móveis, colchões e eletrodomésticos que não estiverem em condições de serem doados, podem, ainda, ser devolvidos na loja onde será comprado o novo bem - é a chamada logística reversa. Nessa modalidade, a indústria se torna responsável pelos bens que coloca no mercado.

DESTINO FINAL

De acordo com os dados da Comcap, das 209 mil toneladas de resíduos sólidos urbanos coletados em 2018, 6% foram recuperadas por meio da reciclagem e da compostagem. A meta para 2019 é que 12% dos resíduos coletados sejam desviados do aterro sanitário e recuperados. Lixos volumosos como restos de poda são encaminhados ao Centro de Valorização de Resíduos, no bairro Itacorubi, triturados e utilizados em praças, jardins e canteiros. As madeiras são processadas e encaminhadas para a indústria de reciclados. Outros resíduos pesados passam por uma triagem e são conduzidos para aproveitamento; o que sobra, é levado para o aterro sanitário.



COMPOSTAGEM

Adubo orgânico: onde adquirir

A edição nº 438 do Jornal Imagem da Ilha tratou da compostagem como um importante método para a preservação do meio ambiente e sobre a Lei da Compostagem para reciclagem de resíduos sólidos orgânicos. A lei, direcionada a estabelecimentos que produzem matéria orgânica, institui "a obrigatoriedade da destinação ambientalmente adequada de resíduos sólidos orgânicos por meio dos processos de reciclagem e compostagem". Das 209 mil toneladas de resíduos sólidos urbanos coletados pela Comcap em 2018, 35% são orgânicos (24% restos de alimentos e 11% resíduos verdes como podas, restos de jardinagem e folhas varridas na limpeza pública).



Quem não realiza a compostagem em casa, mas tem interesse em adquirir o adubo orgânico para utilização em Hortas e jardins, a Comcap disponibiliza pontos de entrega gratuita nos seguintes endereços: Jardim Botânico (rodovia Admar Gonzaga, no bairro Itacorubi) e no ecoponto de Canasvieiras (rua Desembargador Maurílio Coimbra, próximo ao campo da Amocan).

PET SHOP
Consulte nossos preços.

COLÔNIA DE FÉRIAS
Venha brincar com o seu cão.

BANHO E TOSA
Toalhas esterilizadas, Equipamentos modernos
Funcionários treinados.

CONSULTÓRIO
Trabalhamos com vacinas importadas de alta
qualidade biológica. Mantém suporte direto com a matriz.

JURERÊ
FILIAL

SANTO
CHICO
VETERINÁRIA

TELE PLANTÃO 24H
(48) 9 9935 6483
UNIDADE JARDIM ATLÂNTICO

Rodovia Maurício Sirotsky Soberinho 2501, Jurerê - Fpolis | Fone: **3282 2016**

COLUNA POLÍTICA

Raul Sartori

raulsartori@raulsartori.com.br



Vitória do diálogo

O projeto da reforma administrativa do governador Carlos Moisés passou sem maiores dificuldades pelo Legislativo, principalmente porque se estabeleceu um saudável diálogo. Assim será possível deixar de gastar, por baixo, pelo menos R\$ 500 milhões nos próximos quatro anos, sem precisar demitir ninguém. Não custa comparar: as famigeradas agências de desenvolvimento regional custavam mais de R\$ 600 milhões por ano e não serviam para quase nada. Em 16 anos consumiram, por baixo, uns R\$ 8 bilhões.

Fundo de Cultura

Uma ótima notícia para os artistas, produtores e gestores culturais: o governo do Estado decidiu acolher emenda da deputada Luciane Carminatti (PT) e vai levar adiante a proposta de criação de um novo Fundo Estadual de Cultura. O projeto de lei, a ser elaborado em conjunto com o Conselho Estadual de Cultura, deve ser encaminhado para o Legislativo ainda neste primeiro semestre.

Convencimento

Cabeças do MP-SC, TJ-SC e das Associações do Ministério Público (ACMP) e Magistrados Catarinenses (AMC) foram a Brasília, há dias, falar com a bancada estadual no Congresso sobre a reforma da Previdência. Depois de duas horas, com simulações, cálculos e cenários, deputados e senadores foram convencidos da necessidade de alterações para evitar que haja retrocesso aos direitos de toda a sociedade.

Estranhas fronteiras

Este é o país da piada pronta, alguém já disse. É o que se pode dizer de norma constitucional estabelecendo 150 quilômetros de faixa de fronteira em toda linha divisória terrestre do território nacional, onde, salvo com autorização do Conselho de Defesa Nacional, é proibida, por exemplo, a alienação de terras públicas, construção de pontes, estradas internacionais, aeroportos e a posse de estrangeiros sobre imóvel rural. Um projeto no Congresso prevê faixas diferenciadas. Para SC, Rio Grande do Sul e Paraná seriam de apenas 10 quilômetros.

Perdas tucanas

O PSDB está trocando sua direção nacional, com a aclamação do ex-deputado federal Bruno Araújo (PE), da nova geração tucana, chamada "cabeça preta". Seu desafio será estancar as seguidas desfiliações, principalmente de prefeitos. Uma das mais sentidas foi do ex de Blumenau e candidato a vice para o governo do estado em 2018, Napoleão Bernardes.

Foto: Reprodução



A favor e contra

Para o eleitor anotar no seu caderninho: os deputados federais catarinenses Carolina de Toni, Daniel Freitas, Fábio Schiochet, Darci de Mattos, Ricardo Guidi, Rodrigo Coelho, Hélio Costa, Carlos Chiodini, Celso Maldaner, Giovânia de Sá, Gilson Marques e Carmen Zanotto votaram a favor da permanência do Conselho de Controle de Atividades Financeiras (Coaf) no Ministério da Justiça. Contra o Coaf junto com o ministro Sérgio Moro votou Pedro Uczai (PT).

Desobrigação

O governo de SC figurou como terceiro interessado em julgamento realizado no Supremo Tribunal Federal que decidiu, com repercussão geral, que os governos estaduais e municipais não são obrigados a fornecer medicamento não registrado (como o canabidiol - hemp oil), não aprovado pela Anvisa.

Estradas

Discute-se muito no momento a situação das estradas estaduais sem conservação. O deputado estadual Volnei Weber (MDB) afirma que quando foi prefeito de São Ludgero, pôs asfalto em várias estradas municipais. E convidou os colegas para ir lá e ver o que é o milagre realizado: a própria prefeitura inventou um modelo novo e fez o asfalto por um custo módico de apenas R\$ 300 mil por quilômetro.

Lá em cima

Foi parar no Tribunal Superior do Trabalho em que um empregado da Eletrosul, em Florianópolis, apesar de remuneração de R\$ 15 mil, alegou não ter condições financeiras para arcar com as despesas de reclamação trabalhista. Ao lhe dar ganho de causa, o TST entendeu que para deferimento do benefício é suficiente que o empregado declare que não tem condições de bancar as despesas do processo, o que foi feito por ele. Valeu a presunção de veracidade. Hum...

Impaciência

O empresário Luciano "Havan" Hang continua no palanque de Jair Bolsonaro, mas já revelando certa impaciência com o entorno do presidente. Em rede social, vem cobrando apoio. Insiste em dizer que o mais difícil foi feito - ganhar a eleição - e que agora é preciso fazer as mudanças.

Trajetória

O colunista acompanhou, ao longo do tempo, a história da consagrada modelo joinvilense Ana Claudia Michels e de seu sonho de fazer faculdade de Medicina. Agora, aos 30 anos, ele se concretiza. A moça, que é um doce de pessoa, já é médica e faz estágio no SUS em uma cidade próxima à São Paulo. É um atestado de que inexistente modelo para o sucesso pessoal.

Lixo musical

A cantora catarinense Deborah Blando resolveu desabafar em rede social. Farta de tanto lixo, afirmou que "música no Brasil virou ou pornográfica ou de corno, com letras machistas ou grotescas". Difícil discordar, já que é mais absoluta verdade. Está decidida a se mudar para a Europa e lá dar continuidade à sua carreira. Como tem talento, merece boa sorte.

Niki e nós

Nos anos 1970-80, quando estava no pico de sua carreira, o já milionário piloto de Fórmula 1 Niki Lauda queria investir uma parte de seu dinheiro. Veio especialmente para Florianópolis com a intenção de comprar praticamente toda a Praia Brava, no extremo norte da Ilha de SC, então completamente desabitada. Hoje é reduto de ricos, novos ricos e, principalmente, de emergentes. Usou a estratégia errada, revelando-se o diretamente interessado. E o que poderia lhe custar uma bagatela, de repente alcançou cotação de milhões. Desistiu completamente.

Fatura

Se diz nos bastidores que não é assim tão de graça o apoio dos nove deputados estaduais do MDB à reforma administrativa do governador Carlos Moisés. Consta que os emedebistas querem, em troca, uma participação no governo, com indicados seus no comando da Celesc, Epagri e Casan, para começar.

Gás estatal

O plano do governo federal para expandir o mercado de gás natural e reduzir o preço ao consumidor, particularmente para as indústrias, esbarra na resistência de parte dos governos estaduais em privatizar suas distribuidoras. Levantamento feito pelo jornal "O Globo" aponta que ao menos sete Estados são contrários à privatização, entre eles SC. A desculpa é que primeiro a Petrobras tem que abrir mão do monopólio da infraestrutura no setor.

Quadrilha do PP

O Supremo Tribunal Federal (STF) adiou a decisão de mandar ou não para o banco dos réus, por organização criminosa, o chamado "quadrilhão do PP", cujas cabeças (corruptísimos históricos) são o líder da Maioria na Câmara, Aguinaldo Ribeiro (PP-PB), os deputados Arthur Lira (PP-AL) e Eduardo da Fonte (PP-PE) e o senador Ciro Nogueira (PP-PI), presidente nacional do partido. Os quatro são acusados pelo crime de organização criminosa. Pergunta que muitos catarinenses se fazem: como convive o senador Espiridião Amin, expoente da legenda, com aquela corja?

Corporações inquietas

Não há um texto disponível, como aquele que o presidente Jair Bolsonaro compartilhou há dias, em que o governador Carlos Moisés possa revelar, indiretamente ou não, as pressões que sofre para manter tudo como está, ou seja, os odiosos privilégios de um grupelho de umas mil pessoas no setor público, e o resto que se lixe. Mas quem acompanha os fatos mais de perto, nas sombras, tem certeza de que as corporações (políticos, magistrados e empresários, entre outros), que sempre se beneficiaram das benesses do poder, tentam de tudo para fazê-lo uma espécie de refém. Por enquanto é só isso. Noutro momento, pode vir a chantagem, sabe-se lá como. O governador tem seus escudos para defesa. Quem viver, verá.

Acesse o QR Code e continue lendo a coluna do Raul Sartori.





Durante os encontros do Brotherhood, participantes sentem-se à vontade para expor seus sentimentos sem serem julgados pelos colegas

COMPORTAMENTO

Quebrando padrões

Rodas de conversa estimulam um olhar mais sensível sobre a masculinidade

Gabriela Morateli

É numa casa no bairro Córrego Grande, em Florianópolis, que um grupo de homens se reúne quinzenalmente para uma roda de conversa. Mas não é uma roda comum como em muitos grupos, regada a cerveja, petiscos e conversa fiada. É um encontro em que todos estão em busca de autoconhecimento e se expor faz parte do processo. Esses encontros fazem parte de um movimento chamado Brotherhood - ou irmandade, em português -, cujo principal objetivo é desconstruir a imagem masculina que perpetua há tanto tempo na sociedade.

“O movimento começou a partir de uma vontade que eu tinha de ter conversas mais significativas e profundas com outros homens”, lembra o escritor Gustavo Tanaka, criador do Brotherhood. “Há muitos anos organizando e participando de eventos de autoconhecimento, eu percebia que as mulheres eram praticamente a totalidade do público presente. De certa forma, isso começou a me incomodar um pouco, pois eu gostaria de ter esse tipo de conversa que as mulheres têm com tanta facilidade, em que falam sobre suas vivências e carências emocionais, com os homens, e não estava encontrando esse espaço”, lembra.

Há cerca de dois anos, Tanaka convidou alguns homens de seu círculo de convívio para iniciar o movimento Brotherhood e, com o auxílio da internet, logo a rede começou a ganhar potência, inicialmente em São Paulo (SP). Nos encontros quinzenais,

somente para o público masculino, a atenção é dada a assuntos relacionados aos desafios da masculinidade e a influência nos relacionamentos e no mundo. “Percebo uma necessidade de desconstrução de vários padrões, de uma visão que nós recebemos a vida toda de como o homem precisa se comportar. Isso de certa forma limita bastante o nosso desenvolvimento e prejudica a sociedade, pois cria uma separação do homem com o seu lado feminino, no qual ele é capaz de demonstrar suas emoções, seus sentimentos e a liberdade de ser quem é”, destaca.

Ancorado nesse mesmo ideal, o terapeuta transpessoal e empreendedor social Ricardo Neto, de Florianópolis, sentiu a necessidade de trazer o movimento para a capital catarinense. Nos encontros que duram cerca de três horas, o propósito é oferecer um novo referencial sobre o masculino. “Nós entendemos que a energia masculina tem sido responsável pelo mundo que criamos, um mundo extremamente masculinizado, materialista, sem empatia com a natureza. As relações entre os homens são muito tóxicas, a sexualidade é completamente distorcida, preconceituosa e violenta com as mulheres”, salienta Ricardo, que promove os encontros há seis meses.

Ele lembra que os homens sofrem por não conseguirem lidar com as emoções, pois a maioria nunca recebeu orientação, afetando, assim, os relacionamentos em geral. “Sempre aprendemos que chorar é

coisa de mulher. Nós fomos ensinados a competir, desde a escola até a vida adulta, e a mostrar o nosso lado mais duro”, observa.

LIBERDADE DE SER

Durante os encontros, os homens são orientados a se manifestar verdadeiramente e, lá, são cúmplices para rir, chorar, falar e desabafar sobre tudo o que quiserem. “O Brotherhood para mim é um encontro com muita autenticidade, verdade e integridade. São amigos que se conhecem e se reconhecem, em busca de evolução pessoal e de reconhecimento do seu verdadeiro papel na sociedade. Uma vivência em que todos se permitem aprender e ensinar, compartilhar e trocar experiências”, conta o empreendedor social Bruno Becker, participante dos encontros em Florianópolis. Quem compartilha da mesma ideia é Lucas Biguete: “temos um espaço para a evolução como ser humano. Em nossos encontros, eu consigo entender mais sobre as dúvidas e questionamentos que passam pela minha cabeça, entendo que não sou o único passando por isso e aprendo como superar os desafios de ser homem no século XXI”, desabafa o líder de equipe de uma empresa de marketing digital.

A ideia é que o movimento seja difun-

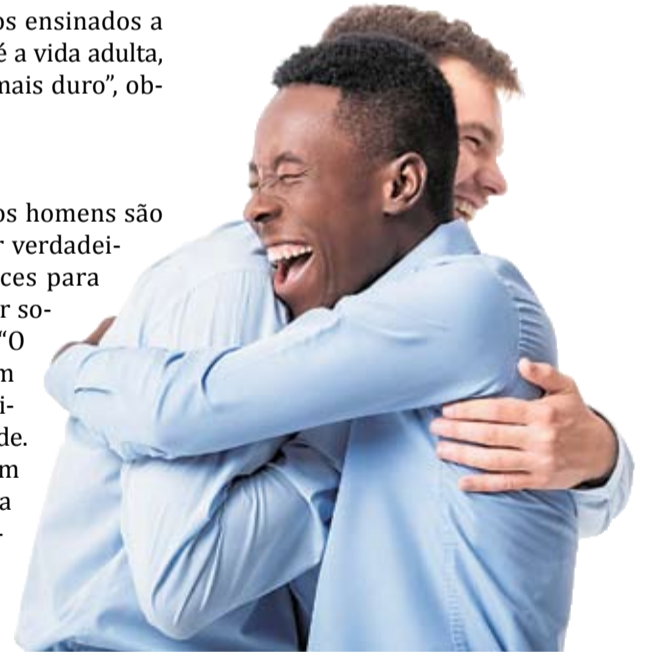

dido em diversas regiões brasileiras e no exterior – recentemente o Brotherhood chegou à capital de Portugal, Lisboa -, e que os encontros aconteçam também em grandes empresas, corporações e órgãos públicos, locais onde existem níveis hierárquicos ocupados principalmente por homens. “Entendemos que a energia masculina desarmonizada hoje em dia é um grande problema no mundo, porém também é um grande portal para a solução. Os mesmos homens que estão ignorantes, detonando o mundo, são os mesmos homens que podem curar o mundo”, finaliza Ricardo Neto.

Interessou? Conheça mais sobre o Movimento Brotherhood: facebook.com/brotherhoodbrasil. Fale diretamente com Ricardo Neto e faça parte do grupo Brotherhood Floripa: (48) 99999-4495.

FLORIPA DO BEM

Parceria em prol da Vila União

Acordo de cooperação visa qualidade de vida da comunidade

Da redação

Um acordo de cooperação para melhorar a qualidade de vida da comunidade Vila União, no Norte da Ilha, foi firmado pela Prefeitura de Florianópolis através da Secretaria Municipal de Assistência Social, a Federação Catarinense de Basketball (FCB) e a Polícia Militar de Santa Catarina (PMSC), no dia 15 de maio.

Desde o ano passado, a PMSC realiza na comunidade a Operação Mãos Dadas, que busca diminuir a presença do crime organizado e reunir parceiros para a revitalização da região. Com o acordo, as prioridades passam a ser as reformas dos centros comunitários e de convivência, da quadra de esportes e do paisagismo da área.

Inicialmente serão repassados R\$ 600 mil para que as melhorias possam ser realizadas e para custear os profissionais (professores escolares, professores de educação física, psicólogos e nutricionista) que continuarão trabalhando no local pelos

Nova realidade: um dos lugares mais violentos da capital ganhou a oportunidade de se reinventar



próximos 21 meses. “Há algum tempo já vínhamos aguardando parcerias como esta para podermos dar continuidade ao projeto”, comentou a capitã Gabriela Bortolini Pizolatti Miranda Ramos, do 21º Batalhão da PM, responsável pela operação na co-

munidade. Segunda ela, quando as ações tiveram início, o cenário era bastante hostil e medidas repressivas tiveram que ser colocadas em prática.

De acordo com o comandante-geral da PMSC, coronel Araújo Gomes, a assinatura

do acordo fará ainda mais diferença na região. “Realmente era um dos lugares mais violentos da cidade, sem sombra de dúvidas. Agora, após nossas ações, as coisas estão mudadas por lá”, avaliou o comandante.

CONTRATURNO ESCOLAR

Sobre as ações que serão disponibilizadas à comunidade, a secretária municipal de Assistência Social, Maria Cláudia Goulart da Silva, garante que todos os serviços já estão planejados e em menos de três meses estarão disponíveis à comunidade. “Nossa ideia é focar no contraturno escolar, desde a alimentação até os trabalhos desenvolvidos. E todo o gerenciamento das ações será feito pela Secretaria”, explicou.

Para o prefeito da Capital, Gean Loureiro, a parceria só agrega e tem tudo para servir como modelo de referência. “A Fundação Catarinense de Basketball deu um voto de confiança à Prefeitura. Eles poderiam fazer outras ações por conta própria. Mas preferiram buscar a gente e fomentar projetos importantes como este. Um projeto diferenciado e transformador”, elogiou o prefeito.

DIREITO

Maicon Fernandes

Advogado - OAB/SC 50.117
maicon@wlf.adv.br
LinkedIn: Maicon Fernandes



Comprando imóvel na planta (em construção)?

A constituição do patrimônio de afetação é a sua segurança.

Exija!

No mercado da construção civil é comum a comercialização de unidades de empreendimentos imobiliários ainda em fase de construção, sejam elas para “compradores moradores” (aqueles que farão o uso da unidade imobiliária como sua moradia) ou para “compradores investidores” (aqueles que adquirem pensando na obtenção de lucros).

Em qualquer um dos casos o RISCO faz parte do cotidiano destas negociações, até porque se tratam de aquisições de coisa futura e, ainda que estejam organizadas, elas possuem o viés da “incerteza”, pois os adquirentes não conseguem enxergá-las prontas no ato da aquisição.

Assim, além de verificar se a incorporação imobiliária do empreendimento está devidamente registrada no Cartório de Imóveis (certeza da regularidade da comercialização), o que os compradores e também alguns incorporadores não sabem é que a Lei de Incorporações (a de nº 4591/64) traz alguns artifícios legais, miti-

gadores deste RISCO, como por exemplo o PATRIMÔNIO DE AFETAÇÃO.

Mas afinal, o que é o patrimônio de afetação?

Quando se adquire um imóvel na fase de incorporação, presume-se que haverá uma comunhão de esforços, isto é: por parte do adquirente o pagamento das promessas de compra (cujo recurso deve ser usado para cumprir as obrigações da incorporação) e, por parte do incorporador/construtor, a realização do empreendimento.

Melhor dizendo, o empreendimento será construído com a receita levantada do pagamento dos compromissos de compra e venda juntos, em alguns casos, com outros recursos, como por exemplo, o financiamento bancário. E o **PATRIMÔNIO DE AFETAÇÃO** é a proteção desses recursos, possibilitando a preservação de toda a receita alcançada para construir o empreendimento imobiliário.

Com a constituição do patrimônio de afetação toda a contabilidade do empreendimento é segregada (separada) do patri-



mônio geral da incorporadora, ou seja, todos os recursos obtidos com as vendas das unidades na fase de construção e/ou outro recurso financeiro destinado ao empreendimento, serão utilizados para a execução do projeto, sob pena de sanção à incorporadora. Na prática, por exemplo, as dívidas e eventual falência da incorporadora não atingirá o empreendimento imobiliário no qual você adquiriu a sua unidade autônoma (apartamento, lote, sala comercial e outros).

Previsto na Lei nº 4.591/64, a constituição do patrimônio de afetação obriga a incorporadora a realizar algumas providências, quais sejam: **(a)** averbação no Cartório de Imóveis do termo de opção pela submissão do empreendimento ao regime do patrimônio de afetação; **(b)** inscrição no CNPJ e informação do domicílio tributário eletrônico (DTE), junto à Receita Federal; **(c)** a organização contábil separada (segregada) da incorporadora; e, por fim, **(d)** a comprovação de regularidade fiscal e FGTS.

E não pensem os empresários do ramo que os benefícios do regime se limitam ao comprador da unidade imobiliária (consumidor ou investidor), muito pelo contrário, além de dar credibilidade para a incorporadora e seu empreendimento (maior marketing nesta área não há), o patrimônio de afetação traz consigo diversas vantagens à sociedade empresária, tal como a possibilidade da inclusão desta no regime especial de tributação (RET), cuja tributação é de 4% sobre a receita bruta obtida, abaixo da convencional, que gira em torno de 6,73%, na modalidade lucro presumido.

Vale frisar que esse regime especial de tributação se aplica apenas nas vendas das unidades durante a fase de construção, não se estendendo para a alienação de unidades prontas. De qualquer maneira, exija e leve ao seu advogado o registro da incorporação imobiliária do empreendimento cuja unidade se pretende adquirir, pois a constituição do regime de afetação é a segurança de vê-la construída.

Na ponta do lápis

A Assembleia Legislativa está dando exemplo de sustentabilidade - e redução de despesas. No embalo da reforma do sistema hidráulico do quase cinquentão Palácio Barriga Verde, o presidente Julio Garcia determinou a inclusão de um sistema para o aproveitamento da água da chuva na lavagem de carros oficiais, irrigação de jardins e outros fins. A fatura mais recente da Casan foi de R\$ 22 mil. O mesmo conceito ambientalmente correto motiva outro projeto anunciado por Garcia, de instalação de placas fotovoltaicas para geração de energia solar na laje de 5 mil metros quadrados. Hoje, os custos mensais da AL com eletricidade superam R\$ 80 mil.

Data querida

Os 93 anos do ex-governador Colombo Machado Salles, completados dia 20, começaram a ser comemorados já na véspera, quando o filho caçula, Marcelo, fez um churrasco em Jurerê.

No dia oficial do aniversário, teve bolo com velinhas e jantar preparado pela filha, Maria José, no seu apartamento

Baquetas

A OSSCA (Orquestra Sinfônica de Santa Catarina), regida pelo maestro José Nilo Valle, fecha o mês de maio com uma “pegada” roqueira. Fará um espetáculo junto com um time de músicos convidados, dia 31, só com músicas do Led Zepellin. A apresentação, inédita, vai coincidir com o dia do aniversário do baterista John Bonham, que faria 71 anos se estivesse vivo.

Urbano Salles

urbanosalles@uol.com.br



Foto: Darline Santos



Deusa no evento: a modelo internacional Luiza Freyesleben, de Florianópolis, no The House Market

Ação do bem

Chegou a quase R\$ 53 mil o total angariado com os recursos do estacionamento e doações na terceira edição anual consecutiva do Projeto Estacionamento Solidário, realizado dia 16 pelo Beiramar Shopping em prol da APAE Florianópolis. Para marcar oficialmente o repasse, o presidente da APAE, Ricardo de Souza Mendonça, e Paulo Peixoto Jr, membro do conselho fiscal da entidade, foram recebidos pelos membros do conselho do shopping, Walter Silva Koerich, Antônio Carlos Scherer, Ademar Cassol e Helio Bez, além do gerente executivo, Walther Biselli, e do gerente de marketing, Carlos Pamplona Jr.

Diagnóstico

O escritor Afonso Rocha, português radicado em Florianópolis, está lançando aos 72 anos o livro “Pecador, Me Confesso - O Holocausto do Século XXI”. A obra aborda assuntos que mobilizam o mundo atual, como o assédio, a exploração do trabalho infantil, a homofobia e o bullying nas escolas. No final do livro, o autor revela suas apreensões em relação ao presente e o futuro da sociedade.

Mais segurança

Balanco divulgado pela PM no último dia 24 reforça a tendência de queda nos principais indicadores de criminalidade em SC na comparação com o mesmo período do ano passado. Foram quase 2 mil roubos a menos. Os latrocínios caíram 22,2%. O número de homicídios também está diminuindo: a redução foi de 24,9%.

Talentos nossos

Há muitos anos distante do circuito das galerias, o artista plástico Ito Lueneberg foi estimulado - e convencido - pela amiga e curadora de arte Regina Nobrez a começar de novo. O são-joaquinesense radicado na Ilha está na lista de artistas catarinenses participantes da mostra internacional itinerante “Cada um com seu Estilo”, que abriu dia 23 e vai até 28 de julho em Brasília, no Museu Correios. Vince Sbruzzi, filho da odontóloga Sabrina Sbruzzi, também integra a exposição.

Reestruturado

Criado em 1996, o Hospital da Visão Santa Catarina cresceu, e acaba de ganhar nova estrutura, a maior e mais completa do gênero na Grande Florianópolis, num novo espaço na Agronômica. São mais de 40 oftalmologistas associados e 36 credenciados das mais variadas especialidades para realização de exames de ponta e procedimentos de maior complexidade. Coisa de primeiro mundo.

Contagem regressiva

A estreia das ações da Neoway na bolsa de valores eletrônica Nasdaq está prevista para 2020. O CEO e fundador Jaime de Paula afirma que as vendas já poderiam ter começado agora, em 2019, mas a empresa avaliou que o ano que vem será mais adequado. Há poucos dias, a Neoway emplacou entre os grandes letreiros luminosos da Times Square numa mensagem da Nasdaq parabenizando a empresa pelo prêmio de liderança em inovação digital oferecido pela Câmara de Comércio Brasil-Estados Unidos.

Número 3

A banda de música autoral Stella Folks, de Florianópolis, acaba de lançar o terceiro clipe do seu álbum de estreia. Construído com imagens da produtora visual Ana Cristina Machado e com registros de fãs durante o show de apresentação oficial do CD, em março, o clipe da canção “Eu Não Amo Você” está na internet desde o dia 19.

Faro fino

O CEO da Maison du Luxe, Claudio Diniz, está chegando neste final de mês a Florianópolis para comandar um workshop imersivo no Majestic com oito horas de duração. Um dos temas é “quem são os novos consumidores de luxo”.

Pularam SC

A turnê de revival da dupla Sandy e Junior vai passar por 15 estados em três meses. Para decepção dos fãs locais, Santa Catarina está de fora.

Hilton Prazeres celebrou 90 anos com uma festa em casa e ganhou carinho de familiares como o Benjamin, de oito anos, que emocionou lendo um texto em homenagem ao bisavô



Foto: Daniel Vianna

EU EXPERIMENTO O MUNDO

Down Under em dois capítulos

Esta coluna é dedicada a compartilhar relatos e dicas de viagem dadas por estudantes de diferentes idades que estão no momento vivendo experiências de estudo no exterior

* Por Marisa Napolini com a colaboração de André Cuneo Sagaz e Victoria Silva e Jonck

A possibilidade de viver em duas cidades com estilos de vida e oportunidades distintas foi a opção de André e Victoria quando decidiram embarcar em um programa de Estudos+Trabalho na Austrália, também conhecida como Down Under. Ambos adoraram esportes e vida ao ar livre e queriam aprimorar o inglês, além de ter uma experiência imersiva na cultura australiana.

Gold Coast já era um desejo desde o início, por conta do clima, das praias e da receptividade local. “A cidade lembra muito Floripa em relação ao estilo de vida, porém com uma estrutura muito superior à nossa”, conta André, que surfa e anda de skate, atividades que o ajudaram a criar conexões e laços de amizade com pessoas, independentemente da língua ou nacionalidade. Em sua temporada na cidade, trabalhou em três restaurantes em diferentes posições. Ele recomenda a quem busca trabalho na cidade que não se limite à região central (Surfers Paradise), mas também considere



André e Victoria no zoológico de Currumbin

bairros mais afastados, como Coolangatta e Burleigh Heads. Na região, Victoria também sugere Kiera e Snapper Rocks, além do zoológico de Currumbin, como passeios imperdíveis.

Depois de 3 meses morando em Gold Coast, a dupla se mudou para Melbourne, para uma realidade bem distinta. A cidade é grande, tem um ritmo mais veloz e conta com menos brasileiros. Melbourne encantou pela mistura de culturas e diversidade visível nas ruas. “Além de uma estrutura in-

crível, Melbourne também tem uma cena cultural e musical muito boa, além do Sea World, museus e galerias de arte”, contam eles. Em Melbourne, ambos dividiram casa com nativos e estrangeiros, o que possibilitou uma maior imersão na cultura local.

Trabalhar em Melbourne demandou mais esforço, pois apesar de haver mais oportunidades, também há mais demanda e concorrência. Mas André comprou uma bicicleta e se virou bem fazendo delivery no contra turno das aulas na Escola Embassy: “eu não uso o transporte público, que é excelente, pois faço tudo de bicicleta. Mesmo morando em um bairro mais afastado, como Brunswick, com muitos imigrantes libaneses, é possível só usar a bike, pois a cidade é muito bem adaptada para esse tipo de transporte”, relata ele.

Victoria, que se dedicou apenas aos estudos neste período, voltou para o Brasil

ao final de 5 meses em tempo de defender seu TCC em Nutrição, alimentada pelas ricas experiências gastronômicas que teve a oportunidade de viver por lá. Já André está se preparando pra fechar a temporada com uma viagem solo de mochila pelo sudeste asiático. Quem sabe na volta ele conta pra gente como foi o terceiro capítulo dessa aventura...

SERVIÇO

* **Marisa Napolini** é especialista em educação internacional e dirige a Experimento Intercâmbio Cultural em Florianópolis. André, 22 anos, é estudante de Agronomia. Victoria, 23 anos, é estudante de Nutrição. Ambos estudam na UFSC, em Florianópolis, e estudaram na Escola Embassy em Gold Coast e em Melbourne durante 5 meses.

Siga-nos em [@experimentofloripax](https://twitter.com/experimentofloripax).

Experimento Intercâmbio Cultural
Koerich Beiramar Office
Fone: (48) 3364-1134
florianopolis@experimento.com.br
www.experimento.com.br

HIPPO
apresenta

você
bem+

Chegou o novo App
de vantagens exclusivas
do Hippo.

Baixe já e veja como seus
pontos podem bem mais!



BAIXE
grátis o App



CADASTRE-SE
ou atualize seus dados



CONFIRA
vantagens exclusivas
para VOCÊ

Busque por: Hippo Você Bem +

DISPONÍVEL NO
Google Play

baixar na
App Store

hippo.com.br



Arquitetura & decoração

PADRÃO DE EXCELÊNCIA

Diferenciais exclusivos dão destaque às áreas comuns do Opera House

• Página D3

Foto: Divulgação/WOA

CONCEITO
Um clássico reinventado

• Página D4



O charme e a versatilidade do biombo

Movimento da natureza: piscina tem vegetação tropical e vista do mar da Beira-Mar Norte

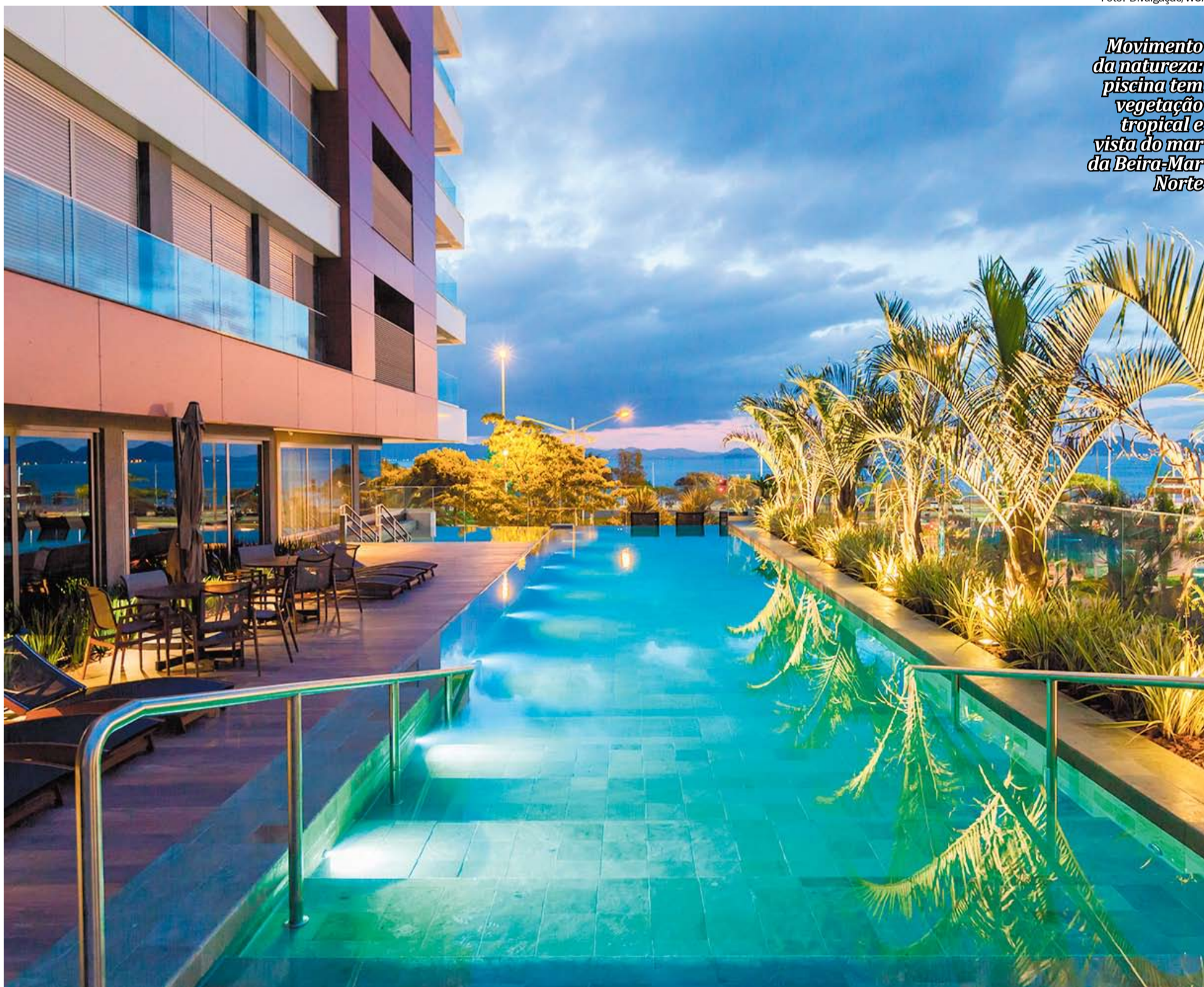



Altar de casamento realizado às 17h, em Ponta das Canas, com produção da @milateixeiraeventos



Mesa casamento na Lagoa idealizado por Lica Paludo este mês

PALAVRA DE ESPECIALISTA

Por **Cláudia Couto**

Designer de interiores
Contatos: (48) 99982-8052
contato@claudiacouto.com.br



EDITORIAL

Maio, mês das mães e das noivas. É o mês do amor!

Dia 12 foi o dia daquela que tanto amamos e temos como referência na vida e, de uma forma ou de outra, reunimos as famílias em torno do amor que é o símbolo maior da maternidade. No mês de maio tão escolhido pelas noivas (sim, elas decidem quase tudo...), lindos casamentos acontecem na nossa Ilha. Cada vez mais se opta por horários diurnos, lugares abertos perto da natureza, à beira do mar ou da lagoa (a nossa linda Lagoa da Conceição!), recantos escondidos, lugares mágicos e exclusivos.

Assim, com temperaturas amenas, céu de um azul outonal lindo, belíssimos pores do sol, Floripa, neste mês, em especial, oferece muitas opções para celebrar esta data tão significativa que é o casamento. Independente da fé, da religião, dos costumes, sempre se comemora a união de dois seres que decidem partilhar seu dia a dia. Grande ou pequena, colorida ou neutra, luxuosa ou básica, clássica ou moderna, cada festa de casamento corresponde à realização de um sonho. E, como num sonho pode tudo, os produtores destas festas têm conseguido transformar os sonhos em realidade.

A internet nos proporciona a oportunidade de curtir essas produções, desde a montagem dos arranjos até a entrada dos

noivos e a festa. Pelo Instagram, muitos eventos são mostrados, quase todos querem ver e serem vistos. Assim, as festas ganham um glamour a mais. Tantas coisas lindas são pensadas e sonhadas, que é ótimo que muitos tenham a oportunidade de curtir-las através das mídias. Sou fã incondicional dessa turma talentosa que cria eventos maravilhosos! Há dois anos vivi essa experiência quando meu filho casou. Foi lindo ver a varinha de condão dessas fadinhas e suas equipes, como num toque de magia, fazendo tudo acontecer surpreendentemente!

Nem sempre podemos convidar todos que gostaríamos, mas o tom das festas quem dá são os noivos. Eles decidem tudo, desde a lista de convidados ao local, orçamento... Foi-se o tempo que era uma festa dos pais. Atualmente, as festas são mais personalizadas, seja com trinta, cinquenta ou mais pessoas. Tudo depende do desejo e das possibilidades de cada casal.

Festejar o amor é tudo de bom, abraçar os amigos, dançar, cantar, sorrir...

E você, o que acha das festas de casamento? Acompanha pelas redes sociais?

Já participou da realização de alguma? Dê sua opinião!

Eu, Cidade com Roberto Peixoto

O arquiteto Roberto Peixoto conduziu a 2ª edição do projeto Eu, Cidade, encontro realizado pelo NCD Regional Floripa. A narrativa do profissional foi contada durante um passeio de bicicleta pelo Centro de Florianópolis. No roteiro, os principais pontos eleitos como significativos na memória e rotina do arquiteto, que há pelo menos cinco décadas mora na Rua Alves de Brito.

A Praça dos Bombeiros é um destes locais (foto). "Presenciei muitas mudanças na rua e no bairro nesses pouco mais de 50 anos. Algumas pra melhor, outras nem tanto", compartilha o profissional. O pedal reuniu cerca de vinte participantes e encerrou com um piquenique do Parque da Luz, nos altos da Rua Felipe Schmidt. Agora, a diretoria do NCD Floripa já está nos preparativos da terceira edição do projeto. Em breve será anunciada a programação nas redes sociais da entidade. Acompanhem!

Foto: Jana Hoffmann



Em breve: quarto de casal na vitrine

A Paula Papéis e Tecidos está preparando novidades para o inverno que está chegando. No dia 03 de junho será inaugurada uma vitrine especial com um quarto de casal todo decorado com tecidos da marca Entrepósito. A responsável pelo espaço é a designer de interiores Cláudia Couto, que antecipa um pouquinho do que está por vir: "aguarde por um ambiente aconchegante, elegante e com muita personalidade". A vitrine pronta você confere na próxima edição do caderno Arquitetura & Decoração e pessoalmente, na loja.

• **Paula Papéis e Tecidos**
Rua Almirante Lamego, 1455 - Loja 12, Centro
Fone: 3222-8391 • WhatsApp: 99919-1379
www.paulapapeis.com.br



Convidadas curtem o brunch da Sierra

Brunch especial para as mães

Para comemorar o Dia das Mães, a loja Sierra, na SC 401, convidou profissionais de arquitetura e decoração para um brunch na própria loja, no dia 10 de maio. O evento contou com a presença da médica dermatologista Thayná Alegreti, que falou sobre beleza; da arquiteta Glaci Pacheco, que tam-

bém é cantora profissional e fez um pocket show, e com a artista plástica Fran Pollo, executando "in loco" seu trabalho. Como sempre, Ana Paula Burigo recebeu suas convidadas com comidinhas e drinks para lá de especiais, e com os espaços decorados com muito bom gosto.

FICAADICA

Com a chegada do frio parece que a casa também pede alguns elementos de aconchego, pois assim como nós, a casa também precisa ser abraçada! Invista em almofadas e mantinhas peludas, com cores quentes e texturas com toque macio. Tapetes esquentam e deixam seu ambiente mais gostoso. Hoje existem muitas opções nas lojas, à pronta entrega. Em algumas delas, você pode levar pra casa para experimentar antes de fechar a compra.

ALTO PADRÃO

Sofisticação e arte na Beira-Mar Norte

Opera House se destaca pelos diferenciais exclusivos na avenida mais nobre da cidade

Fotos: Divulgação/WOA

Da redação

De longe, quem passa pelo Opera House, na avenida Beira-Mar Norte, em Florianópolis, percebe que se trata de um empreendimento diferenciado. Um projeto de altíssimo padrão com acabamento impecável localizado em um dos endereços mais nobres da capital catarinense, que também figura com um dos metros quadrados mais valorizados do sul do país. E a natureza também tem um papel fundamental no Opera House, afinal, a vista para o mar calmo e tranquilo é de deixar até os mais críticos e exigentes sem palavras.

Além da paisagem espetacular, o condomínio possui diferenciais exclusivos como espaço interno amplo e sofisticado, além de elementos de decoração com requinte e descontração que lembram os grandes espetáculos de ópera. “O Opera House foi pensado para pessoas que buscam não só um lugar para morar, mas um espaço diferenciado para aproveitar todos os momentos da vida ao lado dos amigos e familiares. Por isso, nossa preocupação foi investir em detalhes únicos com o objetivo de criar um empreendimento de padrão espetacular que reúna moradia, descanso, lazer e diversão”, destaca Walter Silva Koerich, diretor da WOA.

Todas as unidades possuem vista para a Beira-mar, com opções de 3 ou 4 suítes e até 510 m² de área total.

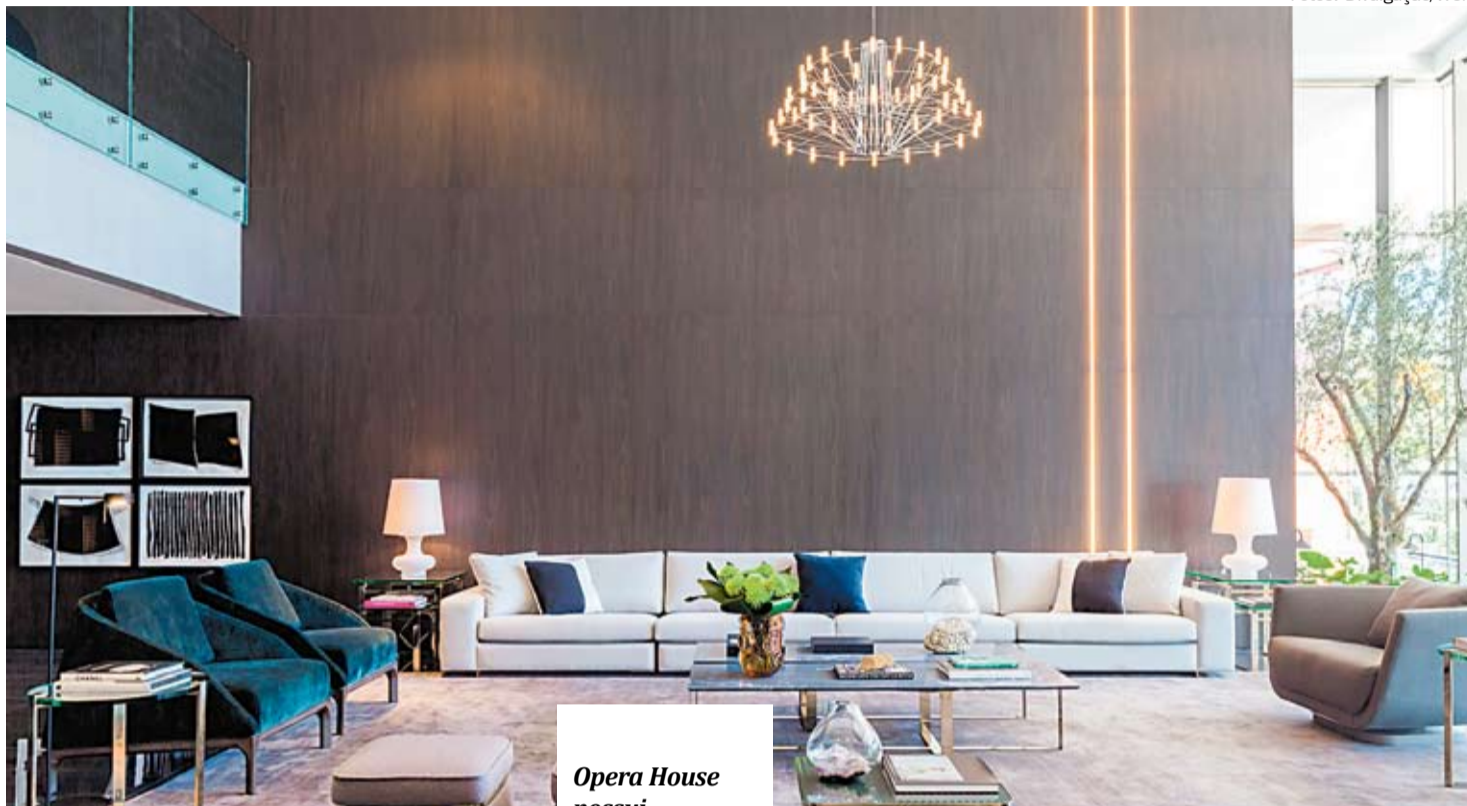

Opera House possui diferenciais exclusivos como espaço interno amplo e sofisticado, além de elementos de decoração com requinte e descontração assinados por profissionais renomados

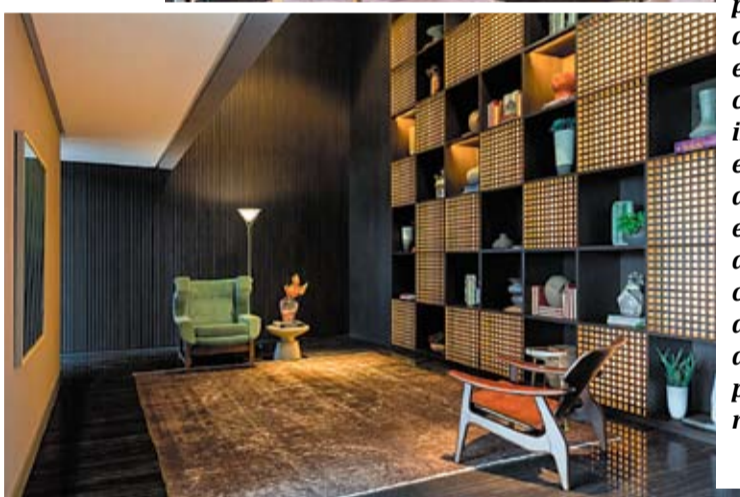

Área externa encanta pela beleza e sofisticação

O projeto paisagístico do Opera House, assim como de todo o Simphonia WOA Beiramar, leva a assinatura do renomado paisagista Benedito Abbud, que realizou um trabalho de humanização e utilização do conceito de movimento por meio da utilização da vegetação tropical e da beleza do mar. Segundo Benedito Abbud, o local se destaca por unir sofisticação e descontração. “É como ter uma casa de praia dentro do seu apartamento”, afirmou.

Na área das piscinas adulto e infantil foram usadas as pastilhas “hijau”, um material que reproduz as pedras vulcânicas da região de fogo do Oceano Pacífico, na Indonésia, e lembra os mares azuis do país.

As áreas comuns foram projetadas por Salvio Moraes Jr e Moacir Schmitt Jr, da CASAdesign Interiores. A partir do conceito “um lugar para viver e ser feliz”, os profissionais ousaram e projetaram espaços convidativos para momentos de lazer, relaxamento e integração

familiar. A área de lazer valoriza a integração de ambientes externos e internos e oferece Salão de Festas com espaço gourmet e cozinha apoio, Sala de Estudos, Brinquedoteca, Sala de Jogos com Home Theater, Relax Center com piscina aquecida, além de Espaço Fitness com sala de spinning.

“A integração é a palavra da vez nos projetos de interiores. Com um paisagismo tão singular e original do Abbud, não teríamos como ter espaços fechados, sem contato com o externo”, salienta Moacir Schmitt Jr, que ressalta ainda a iluminação cênica dos ambientes, que valoriza as texturas, as cores e os volumes. Todo o mobiliário é super exclusivo, com design e assinatura agregados, assim como os revestimentos. “A arte passeia pelas áreas comuns como uma grande sinfonia. A marcenaria finamente executada e desenhada por nós é um encanto à parte e deixa todos impressionados por sua imponência e escala”, destaca.



O projeto paisagístico da área das piscinas destaca o movimento da natureza por meio da utilização da vegetação tropical e da exuberante vista do mar

OBJETIVO É SURPREENDER

Um dos diferenciais do Simphonia WOA Beiramar, da WOA Empreendimentos Imobiliários, é surpreender pelo ineditismo. E, desde o lançamento da marca no mercado, em 2009, é o que a empresa vem desenvolvendo, tanto em suas comunicações, quanto nos empreendimentos Soprano Hall, Jazz Club, Opera House e Sonata Place.

Faça um tour pelo Opera House! Basta acessar o QR Code



Ou acesse: www.woa.com.br

FUNCIONALIDADE

Um clássico que atravessou o tempo

O biombo se reinventou, mostrou que o tempo pode fazer muito bem, e ganha, novamente, espaço nas residências

Da redação

Da China para o mundo. O biombo atravessou as fronteiras entre países e também do tempo. Aliás, os anos fizeram muito bem para este elemento charmoso e marcante. Ele ganhou mais estilo e status de móvel multituoso. De démodé a cool, hoje esse recurso pode roubar a cena ou ser um aliado na composição dos espaços de várias formas.

A arquiteta Gislene Lopes conta porque o biombo voltou com tudo, se reinventou e se desconectou do estigma de coisa antiga: “A integração de espaços tem sido muito valorizada atualmente. Desta maneira, a função do biombo tem grande relevância no auxílio à divisão dos ambientes, sem perder ao todo a integração”. E não é só por isso. “A mistura equilibrada de estilos na decoração pode ser um grande diferencial em cada projeto e o biombo é um elemento que, se utilizado corretamente, pode enriquecer esta mistura”, acrescenta Gislene. O mais interessante, segundo ela, é que não há regra na hora de utilizar o biombo, ele cabe em qualquer ambiente.

PANO DE FUNDO

É verdade que a função principal do biombo é delimitar espaços. Mas agora ele também tem papel decorativo. “O biombo é utilizado ainda como pano de fundo para dar destaque a alguns móveis ou também para equilibrar luz e ventilação naturais”, explica a arquiteta Gislene Lopes. Ela encerra com uma dica: “Os biombos são um ótimo recurso para residências alugadas, onde não há muitos recursos para mobiliários fixos ou obras. É um elemento que pode ser usado como um painel na parede ou ser posicionado com a intenção de separar ambientes”.

Foto: Gustavo Xavier



Foto: Jomar Bragança

Aqui, ele equilibra a entrada de luz e vento e rouba a cena com charme e elegância

Nesse projeto, o biombo possui cor forte e um estilo diferente do predominante no ambiente, tornando-se um ponto de destaque que valorizou a decoração

COZINHA

Um drible nas medidas

Arquitetas desenvolvem projeto totalmente clean para ambiente de 5m²

Da redação

Projetar a área com dimensões reduzidas de um ambiente com 5m² para um jovem casal que adora cozinhar foi um desafio gratificante para as arquitetas Andreia Hernandez e Pilar Hernandez. Um dos pontos chave na criação da proposta foi o estudo detalhado da ergonomia de todo o espaço. “Optamos por desenvolver um trabalho que fosse totalmente clean em que o branco predominasse, assim, garantimos que eles não enjoarão da proposta, pois basta mudar as cores dos acessórios para dar uma cara nova ao ambiente”, explica Pilar.

Como os moradores passam bastante tempo na cozinha e precisam de espaço para apoiar e colocar objetos usados no preparo das refeições, apenas uma superfície não seria o suficiente. Desta forma, para driblar as medidas reduzidas e atender às suas necessidades, uma bancada feita de Silestone em forma de “U” que se estende por toda a área foi desenvolvida, criando uma ilha na divisa com a sala de estar. “Fi-



Foto: Gustavo Award

Espaço funcional ganhou amplitude e conforto ao casal de moradores na hora de cozinhar

ÁREA BEM ILUMINADA

Por fim, como a cozinha é um local que exige uma boa quantidade de lúmens, placas de led com luz branca foram embutidas no teto, visto que este tipo de iluminação garante o melhor retorno para a área. Já sobre a ilha que faz divisa com

a sala, foram usados spots de dicroica de led com luz quente para garantir um charme extra. O toque final fica por conta do Revestimento Metro com efeito marmorizado, conforme pedido pelos clientes, que proporciona um movimento suave e dá um toque vintage ao espaço, trazendo um ar mais moderno que combine com o estilo dos moradores.

zemos uma análise bem aprofundada sobre como seriam feitas as aberturas de portas, gavetas e até o posicionamento do cooktop e do forno que ficaram “no fundo do U”, porque é o único lugar em que os morado-

res conseguiriam abrir e fechar a peça sem qualquer problema”, afirma Andreia.

Outro ponto importante destacado pelas profissionais foi a questão dos armários usados no projeto. “Depois de examinar-

BEM ESTAR
Mais saúde
e disposição

Foto: Reprodução

• Página F3



Suplementos alimentares
auxiliam na qualidade de vida

Feminina

Foto: Divulgação

O jeanswear é
o carro-chefe
da Dimy

A NOVA CARA DO JEANS

*Reinvenções mantém o denim como
o produto mais democrático e
sedutor da moda*

• Página F4

SAÚDE PREVENTIVA

Por **Dr. Jamil Mattar Valente**
Médico cardiologista



Uma nova aliada?

A glucosamina como suplemento dietético e a prevenção de doenças cardiovasculares

Um estudo publicado este mês na revista *British Medical Journal* mostra a associação do uso habitual do suplemento glucosamina com a redução do risco de doença cardiovascular. O objetivo do estudo foi analisar prospectivamente a associação de seu uso habitual com o risco de eventos cardiovasculares. A glucosamina é um suplemento não vitamínico, não mineral, largamente utilizado para aliviar a osteoartrite e a dor articular.

Foi um estudo prospectivo realizado no UK Biobank, com 466.039 participantes sem doença cardiovascular no momento

que entraram no estudo. Eles completaram um questionário sobre o uso de suplementos na dieta, nos quais estava incluída a glucosamina. Esses participantes foram introduzidos no estudo entre 2006 e 2010 e foram acompanhados até 2016.

Os principais desfechos para a avaliação foram eventos cardiovasculares incluindo morte por doença cardiovascular, doença cardíaca coronariana e Acidente Vascular Cerebral (AVC). Durante um acompanhamento médio de sete anos, aconteceram 10.204 eventos cardiovasculares, 3.060 mortes por doença cardiovascular, 5.745 eventos por doença cardíaca coronariana e

Foto: Reprodução



Suplemento é bastante conhecido por aliviar a osteoartrite e a dor articular

cosamina é controlada pelos órgãos de saúde, sendo vendida somente sob prescrição médica. Contudo, em outros países tais como o Brasil, Estados Unidos e Austrália, ela é vendida

nas farmácias como um suplemento dietético popular e sem a necessidade de receita médica. Aproximadamente 20% dos adultos nos Estados Unidos e Austrália consomem glucosamina diariamente.

A efetividade da glucosamina em pacientes com osteoartrite e dor articular é bastante discutida. Porém, estudos em animais têm demonstrado que suas propriedades anti-inflamatórias podem ter um papel protetor no desenvolvimento da aterosclerose. São achados recentes. Novos estudos precisam ser realizados para a confirmação desses achados, ressaltando que ainda não é recomendável que os médicos prescrevam a glucosamina como rotina com a finalidade de prevenção de doença cardiovascular.

3.263 AVCs. Após ajustes para idade, sexo, índice de massa corporal, raça, estilo de vida, estilo de dieta, uso de drogas e uso de outros suplementos, o uso da glucosamina foi associado com uma significativa redução do risco de eventos cardiovasculares totais.

A conclusão dos autores é que o uso da glucosamina para aliviar a dor da osteoartrite pode também estar relacionado com a redução de risco de eventos cardiovasculares. Em muitos países da Europa, a glu-

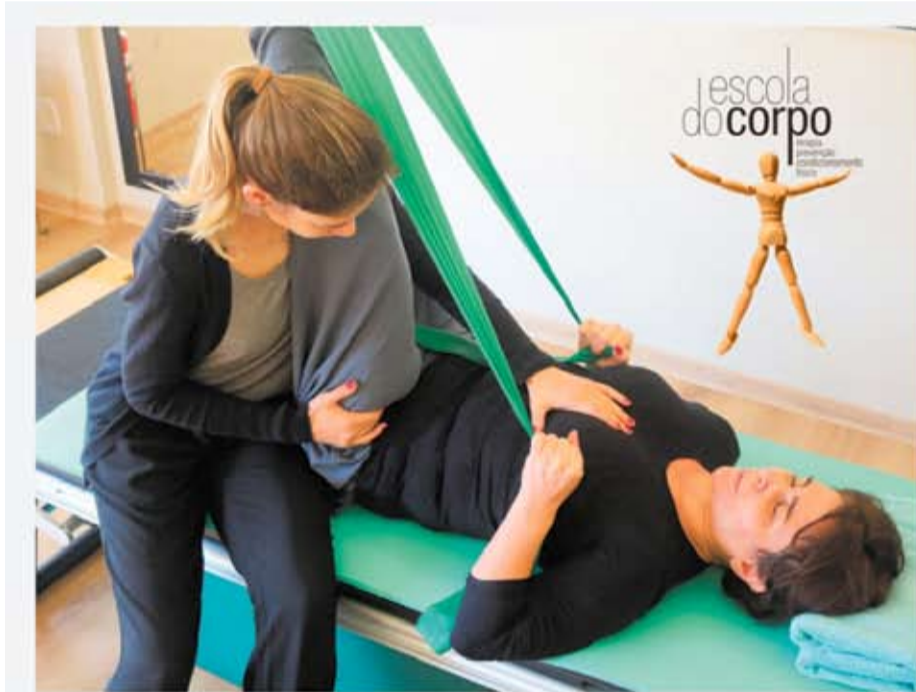

PILATES CONCEITO RTA

Coordenação da respiração com o movimento
somente na ESCOLA DO CORPO

Tel. 48 3234 9919

www.escoladocorpo.com.br

CONGRESSO

Saúde da mãe e do bebê

Evento na Capital discute as novidades em temas relacionados a Ginecologia, Obstetrícia e Perinatologia

Nos dias 17 e 18 de maio aconteceu o IX Congresso Catarinense de Obstetrícia e Ginecologia e IV Congresso Catarinense de Perinatologia, no Centro de Eventos da Associação Catarinense de Medicina – ACM. O evento, realizado pela Sociedade de Obstetrícia e Ginecologia de Santa Catarina (SOGISC) em conjunto com a Sociedade Catarinense de Pediatria (SCP), teve como objetivo fazer uma revisão temática da ginecologia, obstetrícia e perinatologia oferecendo também um espaço para discussão de temas atuais, políticos e técnicos. Temas como câncer, uroginecologia, complicações da gravidez, parto, período neo-natal, assim como endometriose, menopausa, osteoporose, sexualidade e infertilidade fizeram parte da programação.

Dentre os convidados, esteve presente

o médico argentino Jose Palacios Jaraquemada, que apresentou algumas técnicas desenvolvidas por ele em abordagens de pacientes obstétricas graves. “O Dr Jose Palacios é uma autoridade mundial no quesito de falhas de implantação, ou seja, placentas que se infiltram de forma errada no útero. São quadros relativamente raros, mas que quando ocorrem levam à morte de mulheres”, destaca o médico ginecologista Jean Louis Maillard, presidente da Sociedade de Obstetrícia e Ginecologia de Santa Catarina.

O evento contou com três salas simultâneas, feira de exposição e trabalhos científicos. Nesta edição compareceram mais de 340 congressistas que tiveram a oportunidade para momentos de atualização, abordando temas de maneira interdisciplinar, relativos à saúde materna, fortalecendo a relação entre as especialidades abordadas.

Foto: Divulgação



Temas como câncer, endometriose, menopausa e osteoporose fizeram parte da programação

“Foi um evento pensado para a prática da boa medicina. A união das duas especialidades trouxe uma oportunidade única de beneficiar mãe e feto, permitindo que ginecologistas e pediatras neonatologistas pudessem debater assuntos comuns às duas especialidades, como nascimento, cuidados no pré-natal e cuidados com recém-nascidos, de uma forma unânime, permitindo uma visão mais ampla, lembra o médico ginecologista Ricardo Nascimento, um dos palestrantes do congresso.

Quem também esteve presente como palestrante do evento foi o médico reumatologista Ivânio Pereira. Ele falou sobre a Osteoporose, uma condição clínica que interessa a diversas especialidades médicas, especialmente a Ginecologia. “É após a menopausa que a Osteoporose é mais prevalente nas mulheres e um grande número delas sofre fraturas após esse período. Durante o evento, pude dividir os conhecimentos de novos estudos publicados sobre o tema e os avanços que têm ocorrido nessa área”, finaliza.

BELEZA

Sem perder a pose

Especialista aponta tendências de maquiagem para as estações mais frias do ano

As temperaturas estão caindo em todo Brasil, e as tendências de maquiagem para as estações mais frias do ano despontaram nas passarelas, look books e revistas especializadas por todo o mundo. Apostando nos estilos que dominarão os próximos meses, o maquiador e visagista Pablo Inisio reparou uma lista com os principais efeitos e cores para olhos, pele e lábios que estarão em alta durante nas estações mais frias do ano.

Pele iluminada: Uma das principais tendências para bases e pós compactos é o efeito de pele bem feita e iluminada. “É uma pele com boa cobertura, bem acabada e destacando o brilho dos iluminadores. É importante lembrar que no outono e inverno o ideal é utilizar bases com hidratantes e proteção solar para evitar o ressecamento da pele, muito comum nos dias mais frios”, afirma Plablo Inisio.

Sombras anos 80: As sombras em cores vibrantes, consagradas no último verão,

continuam fortes para o outono e inverno 2019, mas agora em tons mais frios. “Estamos tendo uma forte revisitação dos anos 80 no mundo fashion e esta tendência estará bastante em alta também para as produções de make. Os olhos bem marcados em tons de azuis, lilás e rosa serão os grandes protagonistas da estação”, comenta o especialista. “O Living Coral, cor do ano da Pantone, também continua com espaço nessa época do ano, só que abusando mais das cores com aspectos mais frios da paleta”, completa.

Cílios volumosos: Nos olhos, os cílios terão grande destaque dando espaço para estilos bem cheios. Segundo Pablo Inisio, a tendência de cílios com volume, postigos e com muita máscara estarão em alta nos próximos meses.

Lábios terrosos: Quanto aos lábios, a aposta é nas cores de batons mais terrosas, como os marrons, laranjas e vermelhos escuros, em tons mais fortes e fechados.



Os lábios ganham tons terrosos, como os marrons, laranjas e vermelhos escuros, em tons mais fortes e fechados

BEM ESTAR

Aliados da saúde

Suplementos alimentares auxiliam na qualidade de vida promovendo mais ânimo e disposição para o dia a dia

A preocupação com a saúde está cada vez maior, porém a quantidade de tarefas que precisamos desempenhar em um único dia também cresce. Trabalho, estudo, esporte, família, amigos... A lista é grande. Então como conciliar todas as atividades cotidianas com uma vida mais saudável? A prática de atividade física regular e uma dieta balanceada são os grandes alicerces de uma vida com mais qualidade, porém existem alguns suplementos alimentares que podem ajudar a manter o organismo em ordem, promovendo desintoxicação e auxiliando na melhora da imunidade.

Um deles é a Spirulina. Encontrada em formato de cápsulas e pó a granel, esta cianobactéria, também chamada de “alga-azul”, é uma fonte natural de proteína de fácil absorção, aminoácidos, minerais, vitaminas, óleos essenciais e antioxidantes. Um dos destaques vai para o ferro, considerado o principal mineral no processo de transporte de oxigênio. Ele auxilia na produção das células vermelhas do sangue, no armazenamento de oxigênio pelos tecidos e também na formação de enzimas que atuam no processo de respiração celular.

Já a Chlorella é um tipo de microalga de água doce que também oferece uma rica diversidade de nutrientes para o nosso corpo. Inclusive, já foi utilizada como complemento alimentar por astronautas da NASA em viagens espaciais, devido à sua capacidade de eliminar as impurezas do corpo e promover a renovação celular. É a maior fonte de clorofila do planeta e rica em sais minerais,

vitaminas, ácidos graxos (Ômega 3, 6 e 9), antioxidantes e fibras. O ágar-ágar é um extrato natural de algas marinhas e fonte de fibras e minerais. Ele auxilia na regulação do intestino, eliminação de toxinas, redução da absorção de gorduras e melhora da elasticidade da pele e a saúde de unhas e cabelos.

BLEND DE PROTEÍNAS

Prato principal das abelhas, os pequenos grãos que elas colhem das plantas também são um tesouro nutritivo para o ser humano. Basta uma única colher de sopa de pólen para conquistar mais ânimo e saúde. O poder revigorante do produto se deve, em parte, às proteínas que possui, com 18 dos 22 aminoácidos essenciais, partículas que constroem músculos e que o corpo não fabrica. Trata-se, portanto, de um excelente complemento alimentar, principalmente para atletas e para idosos com perda muscular. O pólen também se destaca por seu potencial antienvhecimento. Uma das explicações para esse efeito seria a presença de vitaminas como a C e a E, que combatem os radicais livres, moléculas formadas no organismo devido a um processo natural de oxidação e que deterioram as células.



Fontes de proteína, minerais, vitaminas e antioxidantes: conheça os suplementos que são a sensação do momento



PROMOÇÃO!
Ganhe um desconto especial em suas compras na Nativa ao falar que leu este conteúdo no Imagem da Ilha!

SERVIÇO

Nativa Produtos Naturais
Av Prof. Othon Gama D'Eça, 900 Lj 15
Centro Executivo Casa do Barão
Fone: 3039-4002
Segunda a sexta, das 9h às 19h;
aos sábados, das 10h às 14h
facebook.com/nativaflorianopolis
Instagram: @nativaprime

ONDE COMPRAR

Passe na Nativa e dê um passo a mais pela sua saúde. Conheça esses e muitos outros suplementos que irão contribuir com uma rotina mais saudável!

MODA

Por Maristela Amorim



Estação do denim

Já repararam como o jeans está de volta com tudo, e com uma aparência absolutamente moderna? Impressionante como as peças em denim se mantêm, sempre reinventadas e sedutoras. A Colcci, que acaba de fazer lançamento de inverno concorridíssimo na loja do Beirmar Shopping e com a presença do ator Cauã Reymond, traz a coleção Denim Soul com uma ampla diversificação em textura, efeitos de lavanderia trazidos do Marrocos, modelagens diferenciadas – cós alto, braguilha assimétrica, mangas volumosas (foto), ombros acentuados - e acabamentos puídos e desgastados. A referência são os movimentos rock'n'roll dos anos 1990, uma década que também foi movida pelo conforto e democracia do jeans, impulsionados pelos figurinos das bandas que fizeram muito sucesso naquela época.

Efeitos modernistas

O jeanswear é o carro-chefe da Dimy. A marca se inspirou no movimento Modernista da primeira metade do século XX para apresentar especialmente estampas interessantes e uma coleção em denim com efeitos sedutores. As peças exibem uma alfaiataria instigante, repaginada, com cós alto e duplo, silhueta definida, alguma influência do militarismo e tecnologia para realçar o tecido destruído estrategicamente. Destaque para os bolsos grandes, internos, que se revelam como parte essencial do conceito.

Reviravolta fashion

Alexandre Herchcovitch assumiu a direção de estilo da marca de calçados Azaleia e já é evidente os traços do estilista de olhar bem contemporâneo nas novas criações. O lançamento aconteceu durante o 28º Salão Internacional do Couro e do Calçado, no final de maio, em Gramado (RS), com sandálias em EVA exibindo detalhes como correntes e camuflados. A tradicional flor que identifica a marca também ganhou releitura, tudo num clima vintage bem envolvente. Herchcovitch já assina uma coleção de vestuário com o lifestyle esportivo da Olympikus, outra marca da companhia Vulcabras Azaleia.



Clássicos também se reinventam

A Lacoste é uma das grifes mais tradicionais do mundo. Tem um estilo bem característico, e mantém a sua marca registrada mesmo quando a proposta é ousar um pouco mais. Uma boa parte da coleção desta temporada explora cortes ergonômicos e materiais suaves que garantem uma elegância funcional. A cartela de cores propõe equilíbrio entre frias e quentes, compostas com tons mais naturais e realces em azul. Como peças-chave, as malhas quentinhas e os casacos – para provocar a criatividade em produções com múltiplas camadas. Tartan, jacquard, gola rolê, zíperes, risca de giz são alguns dos detalhes que fazem mesmo toda a diferença.

Collab esportiva

Puma e Pirelli – marca de pneus com forte ligação com a moda, por conta dos seus famosos catálogos - se uniram para desenvolver um tênis de corrida perfeito para as pistas. O Replikat-X combina a herança esportiva da Puma com o pneu Cinturato Blue, usado para gerar tração máxima em corridas com pista molhada no automobilismo de ponta. Assim, o calçado ostenta uma sola de borracha com tamanho maior e um confortável forro de meia moldada, garantindo aderência e controle. Aerodinâmico, tem a parte superior feita em microfibras de camurça perfurada no vamp, com painéis de malha lateral para respiração. O modelo já está à venda no site da Puma.



Moda com propósito

A gente ainda está começando a sentir frio e o mercado da moda já está apresentando o verão do ano que vem. A Acostamento Young, focada num consumidor adolescente, foi buscar no Mediterrâneo as referências para a linha fresca e fluida, realçando verde e azul e uma pitada de romã, trazendo nas estampas referências dos três continentes que banha (Europa, Ásia e África). A marca, com fábrica em Itajaí e 3 mil pontos de venda no País, desenvolve roupas, calçados e acessórios. E recentemente assinou parceria com o Instituto Guga Kuerten, com parte da comercialização de produtos destinada aos projetos ligados à instituição que atende milhares de jovens em situação de vulnerabilidade social.

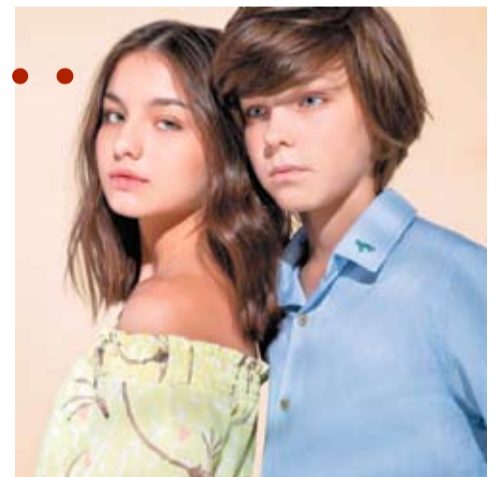

Larissa Gaspar

comunicação digital para pessoas e pequenas empresas

- Planejamento de comunicação
- Produção de conteúdo
- Revisão textual
- Assessoria de imprensa
- Gestão de redes sociais
- Serviços de fotografia

Entre em contato e solicite um orçamento

48 9 9918 1691
larissa.gasparcp@gmail.com

JP 6208/SC